

# REGOLAMENTO NIDO D'INFANZIA

## **anno scolastico 2025-2026**

### **PRESENTAZIONE DELLE DOMANDE DI ISCRIZIONE**

Il Nido d'Infanzia "Sebastiano Corradi" è autorizzato ad accogliere 22 bambini e bambine di età compresa tra i 12 mesi (compiuti entro il 1° settembre dell'anno in cui viene avanzata la richiesta) ed i 36 mesi e che siano in regola con le vaccinazioni obbligatorie previste dalla legge.

Le domande di iscrizione, complete di tutti gli allegati richiesti, potranno essere presentate in formato cartaceo in segreteria a partire dalle ore 8.00 del giorno 04 febbraio 2025 ed entro le ore 13.00 del 18 febbraio 2025. Sarà possibile ritirare i moduli presso la segreteria stessa oppure scaricarli dal nostro sito internet [www.scuolacorradi.it](http://www.scuolacorradi.it) a partire dal 28 gennaio 2025.

Dopo la chiusura delle iscrizioni, nel caso di disponibilità di posti, il servizio si riserva la facoltà di accogliere domande presentate fuori termine.

### **CONFERMA DI ISCRIZIONE**

L'accettazione della domanda di iscrizione viene confermata alle famiglie per iscritto indicativamente entro la fine del mese di marzo.

Entro 15 giorni dal ricevimento della conferma, la famiglia dovrà provvedere al versamento della quota di iscrizione di € 72,00, tramite bonifico bancario sul conto corrente intestato a Scuola dell'Infanzia Sebastiano Corradi, presso BPER Banca ag. Arceto - IBAN IT93R0538766510000000672781, indicando nella causale il cognome e nome del/la bambino/a. Copia della contabile dovrà poi essere presentata in segreteria al fine di completare l'iscrizione.

**Ricordiamo che da quel momento, la famiglia sarà tenuta al rispetto del Regolamento e delle finalità del Progetto Educativo del servizio come espressamente sottoscritto nella domanda di iscrizione.**

L'eventuale rinuncia dovrà essere comunicata tempestivamente e per iscritto all'indirizzo mail [direzione.corradi@gmail.com](mailto:direzione.corradi@gmail.com). La quota d'iscrizione sarà resa nella misura del 50% solo in caso di ritiro della domanda entro 15 giorni dalla data di ricevuta conferma di iscrizione. Scaduto tale termine, la quota di iscrizione non verrà resa.

Nel caso in cui le domande d'iscrizione siano superiori al numero massimo di bambini che il servizio può accogliere, per l'accettazione delle domande saranno adottati i seguenti criteri di precedenza:

- frequenza contemporanea di fratelli/sorelle alla nostra Scuola dell'Infanzia o al nostro Nido e residenti nel distretto scolastico di Arceto e Cacciola;
- frequenza contemporanea di fratelli/sorelle alla nostra Scuola dell'Infanzia o al nostro Nido e residenti nel comune di Scandiano;
- residenza del/la bambino/a nel distretto scolastico di Arceto e Cacciola;
- residenza del/la bambino/a nel comune di Scandiano
- residenza fuori comune in presenza di disponibilità di posti rimasti vuoti.

**Nel caso vi fossero più domande con la stessa parità di condizioni di precedenza rispetto al numero dei posti assegnabili, si procederà a sorteggio in presenza delle famiglie interessate, secondo l'ordine dei suddetti criteri di precedenza e tenendo sempre conto dei requisiti richiesti per il mantenimento dell'autorizzazione al funzionamento del servizio in ordine al numero dei bambini, all'età e al rapporto numerico educatore/bambino e della Convenzione in essere con il Comune di Scandiano.**

Le eventuali domande di iscrizione che non potranno essere accolte, saranno inserite in una lista d'attesa. Le famiglie potranno essere ricontattate nel caso si liberassero dei posti anche in corso d'anno.

**In ultima istanza, l'assegnazione del posto sarà ad insindacabile giudizio del Consiglio di Gestione, tenuto conto dei requisiti richiesti per il mantenimento dell'autorizzazione al funzionamento del servizio in ordine al numero dei bambini, all'età e al rapporto numerico educatore/bambino, della Convenzione in essere con il Comune di Scandiano e dopo le opportune valutazioni di bilancio.**

Il servizio si riserva di valutare l'accettazione delle domande per le famiglie che hanno pendenze economiche riferite ad un utilizzo precedente (nido o infanzia).

La mancata regolarizzazione della situazione vaccinale dei minori comporta la decadenza dell'iscrizione al Nido d'Infanzia.

### **RETTE MENSILI**

Gli importi delle rette sono differenziati in base alla frequenza del/la bambino/a che può essere:

- frequenza part-time dalle 8.00 alle 13.00
- frequenza tempo pieno dalle 8.00 alle 16.00

A partire dall'anno educativo 2024-2025, le rette deliberate in data 4/12/2023 dal Consiglio di Gestione sono le seguenti:

	Retta tempo pieno	Retta part-time	Valore ISEE in €	Valore ISEE in €
<b>Fascia normale</b>	<b>380,00</b>	<b>360,00</b>	Da 14000,00	A oltre
Fascia agevolata	350,00	335,00	Da 8000,00	A 14000,00
Fascia ridotta	290,00	275,00	Da 0	A 8000,00

Contestualmente alla domanda di iscrizione, dovrà essere presentata attestazione ISEE in corso di validità. Sulla base del valore ISEE dichiarato, verrà calcolata la retta mensile secondo il tipo di frequenza scelto.

**Precisiamo che a tutti gli iscritti residenti fuori dal Comune di Scandiano si applicherà la retta di Fascia Normale corrispondente al tipo di frequenza scelto all'atto dell'iscrizione e confermato.**

I modelli ISEE dovranno essere rinnovati e ripresentati alla scadenza. Se i termini non saranno rispettati verrà applicata automaticamente la retta relativa alla fascia normale. Se l'attestazione ISEE non risulterà conforme ai termini di legge, decadrà immediatamente il diritto della famiglia alla retta in fascia ridotta o agevolata e si procederà a recuperare le differenze pregresse.

Il Consiglio di Gestione determinerà ogni anno l'importo della retta di frequenza, suddivisa nelle diverse fasce, che comprende anche la refezione, tenuto conto del bilancio del servizio e sempre escluso ogni fine di lucro. Il Consiglio di Gestione si riserva di apportare modifiche durante l'anno educativo in corso, qualora se ne presenti la necessità.

Nel caso di frequenza contemporanea di fratelli al nido e/o alla scuola dell'infanzia, in armonia con le finalità del servizio, sulla retta mensile determinata verrà applicato uno sconto fisso di euro 25,00.

In caso di assenze durante il mese, verrà applicato uno sconto del 25% circa per nessuna frequenza e uno sconto del 20% circa per frequenze fino a 5 giorni. Dal sesto giorno di frequenza, verrà applicata la retta piena.

Il ritiro del/la bambino/a durante l'anno educativo dovrà essere motivato e comunicato per iscritto alla segreteria ed avrà effetto dal mese successivo al ricevimento della richiesta. Il pagamento delle rette di frequenza sarà dovuto come di seguito:

- in caso di ritiro entro il 31 dicembre dell'anno educativo in corso, sarà dovuto il pagamento del 50% della retta applicata, anche in caso di non frequenza, sino al 31 dicembre stesso, salvo riassegnazione del posto secondo la lista d'attesa;
- in caso di ritiro dopo il 31 dicembre dell'anno educativo in corso, sarà dovuto il pagamento del 50% della retta applicata, anche in caso di non frequenza, fino al 30 giugno, salvo riassegnazione del posto secondo la lista d'attesa;
- in caso di comprovato trasferimento o per altri gravi motivi di salute certificati preventivamente dal pediatra, non sarà dovuto il pagamento delle rette per i mesi successivi al ritiro del bambino.

### **PAGAMENTO DELLE RETTE**

Il pagamento delle rette avviene tramite il prelievo mensile diretto (RID-SEPA), da parte del servizio, dal conto corrente autorizzato dai genitori.

Per chi non può o non vuole sottoscrivere il RID-SEPA si accetta un versamento/bonifico sul conto che verrà indicato alla famiglia.

La modalità di pagamento scelta sarà applicata per tutti gli anni di frequenza del servizio, salvo diversa richiesta scritta.

Le rette scadono il giorno 10 del mese successivo la frequenza. Le mensilità da pagare sono 10 all'anno. I costi delle operazioni bancarie saranno a carico del servizio fino al giorno di scadenza del pagamento delle rette. Oltre tale termine i costi saranno a carico dei genitori.

### **ISCRIZIONE PER IL SUCCESSIVO ANNO E PASSAGGIO ALLA SCUOLA DELL'INFANZIA**

Ai/lle bambini/e di 12-24 mesi iscritti e frequentanti la sezione nido viene garantito il posto per la frequenza del secondo anno di nido. Le famiglie interessate dovranno comunque confermare l'iscrizione compilando apposito modulo, da riconsegnare in segreteria entro i termini stabiliti dal calendario delle nuove iscrizioni (indicativamente nel mese di febbraio).

Le famiglie dei/lle bambini/e che invece passeranno alla scuola dell'infanzia, dovranno presentare una nuova domanda entro i termini stabiliti dal calendario delle nuove iscrizioni (indicativamente nel mese di gennaio).

**I/le bambini/e iscritti e frequentanti la nostra sezione Nido avranno precedenza rispetto all'iscrizione per il successivo anno scolastico alla nostra scuola dell'Infanzia.**

### **ORARIO DI FUNZIONAMENTO**

Il servizio nido è aperto dal lunedì al venerdì dalle ore 8.00 alle ore 16.00.

La scelta della frequenza del servizio dovrà essere indicata al momento dell'iscrizione e potrà essere a tempo part time dalle ore 8.00 alle ore 13.00 o a tempo pieno dalle ore 8.00 alle ore 16.00. L'eventuale richiesta di variazione rispetto al tipo di frequenza indicato all'atto dell'iscrizione, dovrà essere motivata e presentata per iscritto alla segreteria e potrà essere accolta solo dopo valutazione, secondo la disponibilità organizzativa e dei posti.

## **SERVIZIO DI INGRESSO ANTICIPATO**

L'orario di regolare funzionamento del servizio è dal lunedì al venerdì dalle ore 8.00 alle ore 16.00. A partire dall'anno educativo 2025/2026 il servizio di ingresso anticipato dalle ore 7.30 alle ore 8.00 sarà accordato solo a coloro che ne abbiano effettiva necessità e attivato al raggiungimento di un numero minimo di 5 bambini e fino ad un massimo di 10 bambini. Essendo un servizio aggiuntivo all'orario di funzionamento regolare sarà a pagamento e il costo del servizio verrà calcolato sulla base del numero effettivo degli iscritti e sarà compreso indicativamente tra i 18,00€ ed i 35,00€ mensili, che saranno da corrispondere entro il 10 del mese successivo a quello di frequenza insieme alla retta. L'importo sarà dovuto per tutto l'anno educativo anche in caso di non utilizzo del servizio. La domanda dovrà essere ripresentata il successivo anno, contestualmente alla conferma di iscrizione.

**Nel caso in cui le domande ricevute superino il numero massimo di posti disponibili, verrà data precedenza ai bambini frequentanti già iscritti al servizio per questo anno educativo e si procederà a sorteggio per i rimanenti posti, in presenza di tutte le famiglie interessate.**

### **La vita a scuola**

ore	<b>07.30 - 08.00</b>	<b>ingresso anticipato solo per chi è iscritto al servizio</b>
ore	<b>08.00 - 09.00</b>	<b>ingresso e accoglienza</b>
ore	<b>09.00 - 09.30</b>	<b>riordino della sezione, assemblea del mattino e merenda</b>
ore	<b>09.45 - 10.15</b>	<b>riposo antimeridiano per i bambini che lo necessitano</b>
ore	<b>10.00 - 11.00</b>	<b>attività didattiche strutturate in piccolo o grande gruppo</b>
ore	<b>11.00 - 11.20</b>	<b>momento di igiene e cambio dei bambini</b>
ore	<b>11.20 - 12.00</b>	<b>pranzo</b>
ore	<b>12.00 - 12.30</b>	<b>momento di igiene personale</b>
ore	<b>12.30 - 13.00</b>	<b>uscita per chi frequenta part-time e gioco libero</b>
ore	<b>13.00 - 15.00</b>	<b>riposo pomeridiano</b>
ore	<b>15.00 - 15.15</b>	<b>risveglio e momento di igiene personale</b>
ore	<b>15.15 - 15.45</b>	<b>merenda</b>
ore	<b>15.30 - 16.00</b>	<b>uscita per chi frequenta a tempo pieno</b>

**Si invita a rispettare l'orario di ingresso e di uscita e di informare sempre le educatrici di eventuali variazioni nelle modalità di uscita del/la bambino/a.**

### **NORME PER L'ENTRATA E PER L'USCITA**

Al momento dell'uscita le educatrici affideranno il/la bambino/a solo ai genitori o alle persone da essi delegate su apposito modulo da consegnare in segreteria ad inizio anno e firmato da entrambi i genitori.

Qualora vi sia la necessità di entrare o uscire in orari diversi da quelli stabiliti è necessario avvisare preventivamente le educatrici o la segreteria.

### **LA FREQUENZA**

La regolarità della frequenza dei bambini è premessa necessaria per assicurare una positiva ed ottimale esperienza educativa e permette un corretto funzionamento del servizio. Pertanto, le assenze dei bambini devono essere sempre motivate e notificate alle educatrici tramite mail o telefonicamente negli orari stabiliti per l'uso del telefono.

### **NORME SANITARIE PER LA FREQUENZA SCOLASTICA**

La frequenza di una comunità infantile può essere fonte di rischi per la salute dei bambini, in particolare per quanto riguarda l'alta probabilità di contrarre malattie infettive. Per garantire a tutti i bambini e agli adulti della collettività il massimo del benessere è fondamentale che vengano rispettate le comuni norme sanitarie che possono consentire sia il contenimento e la diffusione di talune malattie, sia una migliore qualità della vita all'interno della comunità stessa.

**Pertanto raccomandiamo a tutti i genitori di informare tempestivamente il servizio in caso di malattie che possono interessare tutta la collettività.**

### **CERTIFICATO DI MALATTIA**

E' stata adottata la direttiva regionale che annulla la presentazione dei certificati medici di riammissione scolastica dopo malattia.

**I genitori sono invitati a rivolgersi sempre al pediatra di base per una corretta diagnosi e cura. Le famiglie sono ritenute responsabili della guarigione del proprio figlio e pertanto della riammissione al nido, nel rispetto della tutela del proprio bambino e della salute della collettività.**

### **COMUNICAZIONI FAMIGLIA-NIDO**

Le comunicazioni alle educatrici da parte dei genitori devono avvenire possibilmente entro le ore 9.00 oppure dalle ore 12.00 alle ore 13.00 telefonando in segreteria al numero 0522 989856. Qualora vi fosse la necessità di anticipare documenti (ad esempio deleghe straordinarie per il ritiro dei bambini) e per comunicazioni non urgenti si invita ad utilizzare la mail di sezione che verrà comunicata ad inizio anno.

### **PRIVACY**

In riferimento al regolamento UE 679/16 "Tutela della privacy" art.13, si dichiara che titolare del trattamento è la scrivente Scuola dell'Infanzia Parrocchiale "SEBASTIANO CORRADI" Parrocchia Santa Maria Assunta, Via Pagliani, 13 – 42019 Arceto di Scandiano (RE), tel. 0522/989856, e-mail: [info@scuolacorradi.it](mailto:info@scuolacorradi.it) rappresentata dal Legale Rappresentante ANTONIO DAVOLI Parroco pro tempore; responsabile dei trattamenti è la Sig.ra FEDERICA BETTUZZI alla quale potrà rivolgersi, presso i recapiti della scrivente, per esercitare i diritti previsti dall'articolo 15 e successivi che la legge Le riconosce, accesso, aggiornamento, blocco.

I dati in possesso della segreteria verranno utilizzati esclusivamente nell'ambito e per i fini istituzionali consentiti dalla legge. Al momento dell'iscrizione del bambino al nostro servizio si chiede alla famiglia di sottoscrivere due moduli di consenso all'utilizzo di dati personali e dati sensibili, all'utilizzo di fotografie, immagini e materiali audiovisivi (che possono ritrarre il volto del bambino) per uso didattico nel servizio e presso enti con cui il servizio si rapporta sempre a fini didattici.

### **DELEGA PER IL RITIRO DEI BAMBINI**

I genitori dovranno compilare ad inizio anno il modulo di delega con indicati i dati anagrafici delle persone che durante l'anno educativo saranno autorizzate a ritirare il/la bambino/a. Se per motivi straordinari si è costretti a mandare una persona non indicata nell'autorizzazione, i genitori dovranno comunicarlo tempestivamente alle educatrici e compilare apposito modulo di delega con specificati i dati della persona che si presenterà. In assenza di delega scritta, il servizio non potrà consegnare il/la bambino/a che dovrà attendere l'arrivo di un genitore o di persona regolarmente delegata.

### **COMPLEANNI**

Per ragioni igieniche, in riferimento alla L.155 sull'igiene degli alimenti, il servizio ha scelto di fornire le torte e le bevande per i compleanni.

La sezione festeggia una volta al mese il "complemese": vengono festeggiati tutti i bimbi nati nello stesso mese. Il contributo è compreso nella quota di iscrizione.

### **CAMBIO CUSCINI, LENZUOLINI, PANNOLINI**

Ad inizio anno viene richiesto alle famiglie che hanno scelto la frequenza a tempo pieno di portare un sacco nanna contenente cuscino con federa.

Ogni settimana, il venerdì pomeriggio, il sacco viene consegnato per il lavaggio a casa. Ogni lunedì il sacco dovrà poi essere riportato completo di tutto l'occorrente. Il servizio verifica e garantisce ad ogni bambino l'utilizzo di biancheria pulita e se necessario, provvede internamente al lavaggio. Per una scelta di offerta e per una migliore gestione delle scorte, i pannolini per il cambio giornaliero dei bambini vengono forniti dal servizio.

**Si raccomanda il rispetto e la cura delle norme igienico-sanitarie, di pulizia personale, indispensabili per la salute del bambino e per una più sicura vita comunitaria.**

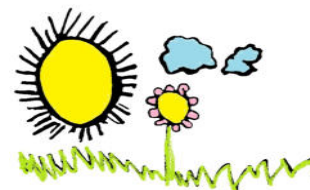

# PROGETTO EDUCATIVO

## PREMESSA

L'offerta educativa del Nido e della nostra Scuola dell'Infanzia "Sebastiano Corradi", si ispira ad una visione cristiana della persona, della vita e dell'educazione. Si rivolge alla comunità dei bambini e delle bambine dai 12 mesi ai 6 anni di età. E' una risposta al loro diritto alla vita sociale, all'educazione e alla cura. Valorizza tutte le dimensioni strutturalmente connaturate nell'uomo nella consapevolezza che l'intervento educativo debba promuovere la formazione di una personalità completa ed equilibrata, anche in armonia coi principi della Costituzione della Repubblica Italiana e della tradizione culturale europea, con il coinvolgimento attivo dei bambini e delle famiglie.

Ci identifichiamo come "luogo" di democrazia, aperti a tutti i bambini e alle bambine le cui famiglie ne accettano il presente Progetto Educativo pur nel rispetto del vissuto di ogni singolo individuo (adulto - bambino) e in rapporto alle esigenze del territorio.

*La promozione e lo sviluppo di ogni persona infatti, stimola in maniera vicendevole, la promozione e lo sviluppo di altre persone: ognuno impara meglio dalla relazione con gli altri. Abbiamo un'idea di **bambino rotondo**, un bambino portatore di una storia, di un vissuto personale ed originale che socializza, cresce e si struttura solo dentro ad una comunità. Di qui la linea formativa che si orienta verso la costruzione di un SENSO DI CITTADINANZA coeso di valori, alimentato dalla varietà di espressioni e di esperienze personali e altrui.*

*La proposta pedagogico-educativa della Scuola dell'Infanzia si ispira alle "INDICAZIONI NAZIONALI PER IL CURRICOLO della scuola dell'infanzia e del primo ciclo d'istruzione" (Roma, Settembre 2012). All'interno di una cornice culturale profondamente mutata caratterizzata da molteplici cambiamenti e discontinuità, è necessario ripensare l'esperienza del "fare scuola". La scuola affianca perciò al compito "dell'insegnare ad apprendere" quello "dell'insegnare ad essere": non si ferma alla sola tolleranza o al semplice rispetto delle libertà altrui, ma ambisce alla considerazione dell'altro come dono e risorsa. L'identità cristiana vede "la persona" come unica ed irripetibile che prende forma e si integra all'interno di un contesto comunitario. La scuola si propone come contesto di salute, dove promuove l'adozione di corretti stili di vita, il benessere psicofisico, emotivo e sociale di tutti i suoi utenti e dell'intera comunità scolastica.*

## FINALITÀ E VALORI

Il nostro Polo d'Infanzia di ispirazione cristiana fa propri gli ideali e i valori proposti, testimoniati e diffusi dal Vangelo. Tramite essi, la comunità dei bambini e delle bambine costituisce il perno ispiratore della prassi educativa nella tutela e nel rispetto dell'integrità del soggetto educante, di ogni singola creatura, concepita nell'insieme dei suoi bisogni e di tutto il suo potenziale umano.

I valori della vita, dell'accoglienza, della condivisione, della solidarietà, della tolleranza, della benevolenza sono i nostri principi di ispirazione, in quanto favoriscono la maturazione dell'identità umana e cristiana della persona, ne

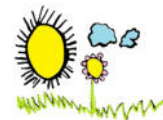

sviluppano il senso di appartenenza, ne potenziano l'autonomia vera, conferendo significato ad azioni e comportamenti. L'azione educativa è coerente con i principi dell'inclusione e dell'integrazione delle culture. Grande cura viene riservata ai bambini con disabilità o con bisogni speciali per i quali, ci si avvale di un progetto di "inclusione scolastica" oltre che di professionalità specifiche quali gli insegnanti di sostegno al gruppo sezione.

Per i bambini di diversa provenienza, nazionalità, lingua, cultura, cerchiamo di favorire l'integrazione nel rispetto delle diversità di tradizioni, religioni, usi e costumi sempre fatta salvo l'identità cristiana che l'alimenta e la sostiene. Si predispongono itinerari didattici che valorizzano le diverse caratteristiche; si collabora con gli enti locali, i servizi sociali, il territorio per offrire una migliore accoglienza.

Il nostro nido d'infanzia e la nostra scuola dell'infanzia integrano l'azione educativa della famiglia riconoscendola nella sua primaria funzione formativa sancita anche dalla Costituzione. *Ai genitori si chiede di sottoscrivere, collaborare e partecipare alla realizzazione del Progetto Educativo, attraverso la costruzione di un'alleanza educativa riconosciuta all'interno di reciproci ruoli che sappiano supportarsi vicendevolmente nelle comuni finalità educative, nel rispetto di ciascuno, nella prima affermazione del significato e del valore di tutti i bambini.*

**I genitori, sottoscrivendo la domanda di iscrizione e il suo rinnovo anno per anno, sono quindi chiamati ad accettare e rispettare quanto contenuto nel Progetto Educativo del nostro servizio.**

#### IL VALORE DELLA PREGHIERA

Brevi momenti di preghiera sono presenti nella nostra giornata educativa e scolastica: il primo è al mattino, terminata l'accoglienza dove tutti insieme (nido e infanzia) in salone ci ritroviamo per una canzone o una preghiera e per augurarci una buona giornata. Segue un momento di ringraziamento prima del pranzo e come lode e nei tempi forti dell'anno liturgico: Natale e Pasqua. Insegnare a pregare è coltivare quei sentimenti di stupore, di riconoscenza e amore che Dio per primo ha posto nel cuore di ogni essere umano.

*"E' sentire che siamo Figli di un unico Padre che ci accompagna nel cammino di tutta vita".*